แผนการดำเนินงาน

เทศบาลตำบลหวายเหนียว

ประจำปี 2567

สารบัญ

ส่วนที่ 1 บทนำ

1.1 บทนำ

1.2 วัตถุประสงค์ของแผนการดำเนินงาน

1.3 ขั้นตอนการจัดทำแผนการดำเนินงาน

1.4 ประโยชน์ของแผนการดำเนินงาน

ส่วนที่ 2 บัญชีโครงการ/กิจกรรม

2.1 บัญชีสรุปจำนวนโครงการพัฒนาท้องถิ่น กิจกรรมและงบประมาณ (แบบ ผด.01)

2.2 บัญชีโครงการพัฒนาท้องถิ่น กิจกรรมและงบประมาณ (แบบ ผด.02)

2.3 บัญชีจำนวนครุภัณฑ์ วัสดุ สำหรับที่ไม่ได้ดำเนินการจัดทำเป็นโครงการพัฒนาท้องถิ่น (แบบ ผด.02/1)

ส่วนที่ 1
บทนา

.....

1.1 บทนำ

ตามระเบียบกระทรวงมหาดไทย ว่าด้วยการจัดทาแผนพัฒนาขององค์กรปกครองส่วนท้องถิ่น พ.ศ.2548 และแก้ไขเพิ่มเติม (ฉบับที่ 3) พ.ศ.2561 กำหนดให้องค์กรปกครองส่วนท้องถิ่นจัดทำแผนการดำเนินงาน ให้จัดทำให้แล้วเสร็จภายในสามสิบวันนับแต่วันที่ประกาศใช้งบประมาณรายจ่ายประจำปี งบประมาณรายจ่ายเพิ่มเติม งบประมาณจากเงินสะสม หรือได้รับแจ้งแผนงานและโครงการจากหน่วยราชการส่วนกลาง ส่วนภูมิภาครัฐวิสาหกิจหรือหน่วยงานอื่นๆ ที่ต้องดำเนินการในพื้นที่องค์กรปกครองส่วนท้องถิ่นในปีงบประมาณนั้น สาหรับแผนการดำเนินงานขององค์กรปกครองส่วนท้องถิ่น มีจุดมุ่งหมายเพื่อแสดงถึงรายละเอียดของแผนงาน/โครงการ และกิจกรรมการพัฒนาที่ดำเนินการจริงทั้งหมดในพื้นที่ขององค์กรปกครองส่วนท้องถิ่นประจำปีงบประมาณนั้นๆ

แผนการดำเนินงานประจำปี 2567 ของเทศบาลตำบลหวายเหนียว เป็นการรวบรวมข้อมูลแผนงาน/โครงการและกิจกรรมการพัฒนาขององค์กรปกครองส่วนท้องถิ่น มีการประสานและบูรณาการทำงานกับหน่วยงาน และจำแนกรายละเอียดต่างๆ ของแผนงาน/โครงการ ในแผนการดำเนินงาน จะทำให้การติดตามและประเมินผลสิ้นปีงบประมาณนั้น มีความสะดวกมากขึ้น

1.2 วัตถุประสงค์ของแผนการดำเนินงานประจำปี 2567

1. เพื่อแสดงถึงรายละเอียดแผนงาน/โครงการ และกิจกรรมการพัฒนาที่ดำเนินการจริงทั้งหมดในพื้นที่ขององค์กรปกครองส่วนท้องถิ่นในปีงบประมาณ
2. เพื่อใช้เป็นเครื่องมือสำคัญในการบริหารงานของผู้บริหารท้องถิ่น
3. เพื่อควบคุมการดำเนินงานให้เป็นไปอย่างเหมาะสมและมีประสิทธิภาพ
4. เพื่อเป็นเครื่องมือในการติดตามการดำเนินงานและการประเมินผล
5. เพื่อทำให้เกิดการประสานและบูรณาการการทำงานกับหน่วยงานต่างๆ ในเขตพื้นที่ขององค์กรปกครองส่วนท้องถิ่น และประชาชนได้รับประโยชน์เพิ่มขึ้น
6. เพื่อเป็นการแปลงแผนพัฒนาท้องถิ่นไปสู่การดำเนินงานให้สอดคล้องกับยุทธศาสตร์การพัฒนา

1.3 ขั้นตอนการจัดทาแผนการดำเนินงานประจำปี 2566

ตามระเบียบกระทรวงมหาดไทยว่าด้วยการจัดทำแผนพัฒนาขององค์กรปกครองส่วนท้องถิ่น พ.ศ.2548 และแก้ไขเพิ่มเติม (ฉบับที่ 3) พ.ศ.2561 ข้อ 26 การจัดทาแผนการดำเนินงานให้ดำเนินการตามขั้นตอน ดังนี้

1. คณะกรรมการสนับสนุนการจัดทำแผนพัฒนาเทศบาล รวบรวมแผนงาน/โครงการพัฒนา ขององค์กรปกครองส่วนท้องถิ่น หน่วยราชการส่วนกลาง ส่วนภูมิภาค รัฐวิสาหกิจและหน่วยงานอื่นๆที่ต้องการดาเนินการในพื้นที่ของเทศบาล แล้วจัดทำร่างแผนการดำเนินงานเสนอคณะกรรมการพัฒนาเทศบาล

2. คณะกรรมการพัฒนาเทศบาล พิจารณาร่างแผนการดำเนินงานแล้วเสนอนายกเทศมนตรีประกาศเป็นแผนการดำเนินงาน ทั้งนี้ให้ปิดประกาศแผนการดำเนินงานภายในสิบห้าวันนับแต่วันที่ประกาศ เพื่อให้ประชาชนในท้องถิ่นทราบโดยทั่วกัน และต้องปิดประกาศไว้อย่างน้อยสามสิบวัน

1.4 ระยะเวลาในการจัดทาแผนการดำเนินงานประจำปีงบประมาณ พ.ศ.2567

ตามระเบียบกระทรวงมหาดไทย ว่าด้วยการจัดทำแผนพัฒนาขององค์กรปกครองส่วนท้องถิ่น พ.ศ.2548 และแก้ไขเพิ่มเติม (ฉบับที่ 3) พ.ศ.2561 ข้อ 27 แผนการดำเนินงานให้จัดทาเสร็จภายในสามสิบวันนับแต่วันที่ประกาศใช้งบประมาณรายจ่ายประจำปี งบประมาณรายจ่ายเพิ่มเติม งบประมาณจากเงินสะสม หรือได้รับแจ้งแผนงาน / โครงการจากหน่วยราชการส่วนกลาง ส่วนภูมิภาค รัฐวิสาหกิจ หรือหน่วยงานอื่นๆ ที่ต้องดำเนินการในพื้นที่องค์กรปกครองส่วนท้องถิ่นในปีงบประมาณนั้น

การขยายเวลาการจัดทำและการแก้ไขแผนการดำเนินงานเป็นอำนาจของผู้บริหารท้องถิ่น ภายหลังจากที่องค์กรปกครองส่วนท้องถิ่นได้จัดทำแผนการดำเนินงานตามวรรคหนึ่งแล้วมีการจัดทำงบประมาณเพิ่มเติมหรือได้รับแจ้งแผนงาน/ โครงการเพิ่มเติม จากหน่วยราชการส่วนกลาง ส่วนภูมิภาค รัฐวิสาหกิจและหน่วยงานอื่นๆ ที่ต้องการดาเนินการในพื้นที่ขององค์กรปกครองส่วนท้องถิ่นในปีงบประมาณนั้น ให้องค์กรปกครองส่วนท้องถิ่นดำเนินการจัดทำแผนการดำเนินงานให้แล้วเสร็จภายใน สามสิบวัน นับตั้งแต่มีการจัดตั้งงบประมาณเพิ่มเติมหรือได้รับแจ้งแผนงาน/ โครงการเพิ่มเติม จากหน่วยราชการส่วนกลาง ส่วนภูมิภาค รัฐวิสาหกิจและหน่วยงานอื่นๆ(โดยให้จัดทำเป็นแผนการดาเนินงานเพิ่มเติมฉบับที่(1,2,...)

1.5 เค้าโครงร่างแผนดำเนินงานประจาปีงบประมาณ พ.ศ.2567

ตามระเบียบกระทรวงมหาดไทย ว่าด้วยการจัดทำแผนพัฒนาขององค์กรปกครองส่วนท้องถิ่น พ.ศ.2548 และแก้ไขเพิ่มเติม (ฉบับที่ 3) พ.ศ.2561 ได้กำหนดโครงร่างของแผนการดำเนินงานประจำปี โดยแบ่งออกเป็น 2 ส่วน และเทศบาลตำบลหวายเหนียว ได้จัดทำแผนการดำเนินงานประจำปีงบประมาณ พ.ศ.2567 รายละเอียดดังนี้

ส่วนที่ 1 บทนำ ประกอบด้วย

- บทนำ
- วัตถุประสงค์ของแผนการดำเนินงาน
- ขั้นตอนการจัดทำแผนการดำเนินงาน
- ระยะเวลาในการจัดทำแผนการดำเนินงาน
- เค้าโครงร่างแผนการดำเนินงาน
- ประโยชน์ของแผนการดำเนินงาน
- แผนภูมิขั้นตอนการจัดทำแผนการดำเนินงาน

ส่วนที่ 2 บัญชีโครงการ / กิจกรรม ประกอบด้วย

- บัญชีสรุปจำนวนโครงการพัฒนาท้องถิ่น กิจกรรมและงบประมาณ
- บัญชีโครงการพัฒนาท้องถิ่น กิจกรรมและงบประมาณ

1.6 ประโยชน์ของแผนการดำเนินงานประจำปีงบประมาณ พ.ศ.2567

1. ผู้ปฏิบัติงานรู้ขั้นตอนและรายละเอียดของงานเสมือนปฏิทินการทำงานจึงสามารถนาไปปฏิบัติได้อย่างรวดเร็วและมีประสิทธิภาพยิ่งขึ้น

2. ผู้บริหารสามารถทราบรายละเอียดของโครงการ/กิจกรรม ของหน่วยงานต่างๆ ที่ดำเนินการในเขตพื้นที่ตำบลหรือหน่วยงานอื่นๆ ทำให้สามารถนำไปเป็นเครื่องมือในการบริหารงาน ตามกระบวนการบริหารได้อย่างมีประสิทธิภาพยิ่งขึ้นส่งผลให้ประชาชนได้รับประโยชน์จากการทำงานได้มากยิ่งขึ้นด้วย

3. ผู้ปฏิบัติงานและผู้บริหารสามารถนำแผนการดำเนินงานไปใช้ในการควบคุมการดำเนินงานของหน่วยงานระดับกอง/สานัก รวมถึงระดับตำบลให้มีการดำเนินงานอย่างมีประสิทธิภาพและนำไปติดตามประเมินผลได้อย่างสะดวกถูกต้องและมีประสิทธิภาพต่อไป

4. ทำให้เกิดความร่วมมืออันดีระหว่างหน่วยงานของภาครัฐ ส่วนกลาง ส่วนภูมิภาค โดยเฉพาะในเขตพื้นที่ตำบลสามารถประสานงานได้อย่างบูรณาการ ทำให้เกิดการทำงานร่วมกันได้อย่างมีประสิทธิภาพและประสิทธิผลประชาชนเป็นผู้ได้รับประโยชน์สูงสุด

แผนภูมิขั้นตอนการจัดทำแผนการดำเนินงาน

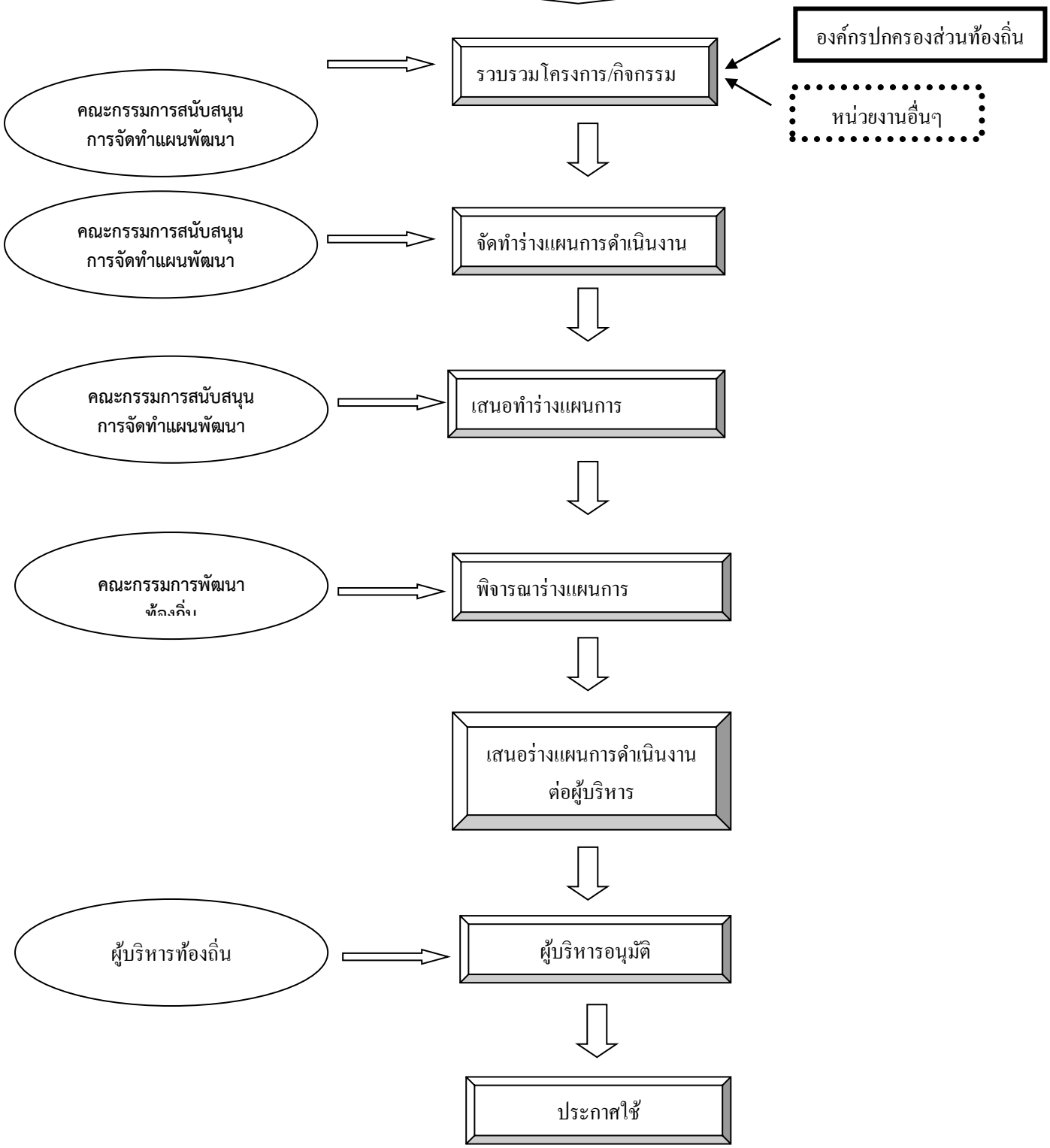

ส่วนที่ 2

บัญชีโครงการ / กิจกรรม

ประกอบด้วย

2.1 บัญชีสรุปจำนวนโครงการพัฒนาท้องถิ่น กิจกรรมและงบประมาณ (แบบ ผด.01)

2.2 บัญชีโครงการพัฒนาท้องถิ่น กิจกรรมและงบประมาณ (แบบ ผด.02)

2.3 บัญชีจำนวนครุภัณฑ์ วัสดุ สำหรับที่ไม่ได้ดำเนินการจัดทำเป็นโครงการพัฒนาท้องถิ่น (แบบ ผด.02/1)

แบบ ผด.01

สรุปโครงการพัฒนาท้องถิ่น กิจกรรมและงบประมาณ
แผนการดำเนินงาน ประจำปีงบประมาณ พ.ศ. 2567
เทศบาลตำบลหวายเหนียว

ยุทธศาสตร์	กลยุทธ์	แผนงาน	โครงการที่ดำเนินการ	คิดเป็นร้อยละของโครงการทั้งหมด	จำนวนงบประมาณ	คิดเป็นร้อยละของงบประมาณทั้งหมด	หน่วยงานรับผิดชอบ
1.ยุทธศาสตร์การพัฒนาด้านโครงสร้างพื้นฐานและผังเมือง	การพัฒนาความพร้อมด้านโครงสร้างพื้นฐาน	แผนงานอุตสาหกรรมและการโยธา	2	4.65	4,440,000	25.26	กองช่าง
2.ยุทธศาสตร์การพัฒนาด้านเศรษฐกิจ	การส่งเสริมความร่วมมือภาครัฐ เอกชน ประชาชน	แผนงานบริหารงานทั่วไป	1	2.33	20,000	0.12	สำนักปลัดฯ
3.ยุทธศาสตร์การพัฒนาด้านสิ่งแวดล้อม	การบริหารจัดการคุณภาพสิ่งแวดแล้อม การพัฒนาคุณภาพชีวิตของประชาชน	แผนงานบริหารงานทั่วไป แผนงานการเกษตร แผนงานเคหะและชุมชน	1 1 1	2.33 2.33 2.33	50,000 24,000 15,000	0.28 0.14 0.08	กองช่าง
4.ยุทธศาสตร์การพัฒนาด้านการสาธารณสุขและคุณภาพชีวิต	การบริหารจัดการระบบการบริการสาธารณสุข พัฒนาศักยภาพการบริหารจัดการด้านสาธารณสุข	แผนงานสาธารณสุข แผนงานงบกลาง	6 1	13.95 2.33	250,100 100,000	1.42 0.57	กองช่าง สำนักปลัดฯ
5.ยุทธศาสตร์การพัฒนาด้านการศึกษาและสังคม	การส่งเสริมกิจกรรมทางการศึกษา การสนับสนุนกิจกรรมเพื่อการพัฒนาคุณภาพชีวิต	แผนงานการศึกษา แผนงานการศาสนาวัฒนธรรมและนันทนาการ	1 7	2.33 16.27	90,000 196,000	0.51 1.11	สำนักปลัดฯ
6.ยุทธศาสตร์การพัฒนาด้านการเมืองการบริหาร	ส่งเสริมและพัฒนาระบบการบริหารจัดการที่ดี การรักษาความสงบปลอดภัยในชีวิตและทรัพย์สิน ยกระดับและสร้างความเข้มแข็งให้กับประชาชน	แผนงานบริหารงานทั่วไป แผนงานควบคุมตรวจสอบภายใน แผนงานการรักษาความสงบภายใน แผนงานสร้างความเข้มแข็งของชุมชน	4 1 4 1	9.30 2.33 9.30 2.33	239,000 20,000 220,000 10,000	1.36 0.12 1.25 0.06	สำนักปลัดฯ
8.ยุทธศาสตร์การพัฒนาด้านเด็กปฐมวัย (แรกเกิดถึงก่อนเข้าประถมศึกษาปีที่ 1)	การส่งเสริมและสนับสนุนการพัฒนาทางการศึกษา	แผนงานการศึกษา	3	6.97	1,062,620	6.04	สำนักปลัดฯ
9.ยุทธศาสตร์การสงเคราะห์เด็ก สตรี คนชรา คนพิการและคนด้อยโอกาส	ส่งเสริมและสนับสนุนการพัฒนาคุณภาพชีวิต การยกระดับและสร้างความมั่นคงทางสังคม	แผนงานการศึกษา แผนงานสร้างความเข้มแข็งของชุมชน แผนงานงบกลาง	1 5 3	2.33 11.62 6.97	1,628,000 205,000 9,006,000	9.27 1.17 51.24	สำนักปลัดฯ
รวม			**43**	**100%**	**16,623,430**	**100%**	

แบบ ผด.02

จำนวนโครงการพัฒนาท้องถิ่น กิจกรรมและงบประมาณ
แผนการดำเนินงาน ประจำปีงบประมาณ พ.ศ.2567
เทศบาลตำบลหวายเหนียว

ยุทธศาสตร์ที่ 1 การพัฒนาด้านโครงสร้างพื้นฐานและผังเมือง
กลยุทธ์ การพัฒนาความพร้อมด้านโครงสร้างพื้นฐาน
1. แผนงานอุตสาหกรรมและการโยธา

ลำดับที่	โครงการ	ผลผลิตของแต่ละโครงการ/กิจกรรม	งบประมาณ (บาท)	สถานที่ดำเนินการ	หน่วยงานรับผิดชอบหลัก	พ.ศ. 2566			พ.ศ. 2567								
						ต.ค.	พ.ย.	ธ.ค.	ม.ค.	ก.พ.	มี.ค.	เม.ย.	พ.ค.	มิ.ย.	ก.ค.	ส.ค.	ก.ย.
1.	โครงการซ่อมแซมถนนลาดยางแอสฟัลท์ติกคอนกรีต พร้อมตีเส้นจราจร บริเวณถนนคันคลองชลประทานสาย 2 ขวา หมู่ที่ 7 ตำบลหวายเหนียว (ช่วงสะพานห้าแยก – สุดเขตเทศบาลฯ) (ตามแบบที่กำหนด)	ประชาชนมีการคมนาคมที่สะดวกและปลอดภัย	1,706,000	หมู่ที่ 7 ตำบลหวายเหนียว	งานแบบแผนและก่อสร้าง กองช่าง					←	—	—	—	—	—	—	→
2	โครงการปรับปรุงถนนคอนกรีตเสริมเหล็กและถนนแอสฟัลท์ติกคอนกรีตเป็นถนนคอนกรีตเสริมเหล็กและท่อระบายน้ำ คสล. พร้อมบ่อพักฝา คสล. และตีเส้นจราจร บริเวณถนนเทศบาลฯซอย 7/2 หมู่ที่ 2 ตำบลหวายเหนียว (ตามแบบที่กำหนด)	ประชาชนมีการคมนาคมที่สะดวกและปลอดภัย	2,734,000	หมู่ที่ 2 ตำบลหวายเหนียว	งานแบบแผนและก่อสร้าง กองช่าง					←	—	—	—	—	—	—	→

ยุทธศาสตร์ที่ 2 การพัฒนาด้านเศรษฐกิจ

กลยุทธ์ การส่งเสริมความร่วมมือภาครัฐ เอกชน ประชาชน

2.1 แผนงานบริหารงานทั่วไป

ลำดับที่	โครงการ/กิจกรรม	ผลผลิตของแต่ละโครงการ/กิจกรรม	งบประมาณ (บาท)	สถานที่ดำเนินการ	หน่วยงานรับผิดชอบหลัก	พ.ศ. 2566			พ.ศ. 2567								
						ต.ค.	พ.ย.	ธ.ค.	ม.ค.	ก.พ.	มี.ค.	เม.ย.	พ.ค.	มิ.ย.	ก.ค.	ส.ค.	ก.ย.
3.	โครงการดำเนินงานตามภารกิจของสำนักงานเหล่ากาชาดจังหวัดกาญจนบุรี	สนับสนุนและส่งเสริมกิจการของเหล่ากาชาดจังหวัดกาญจนบุรี ประจำปี 2567 ให้แก่สำนักงานเหล่ากาชาดจังหวัดกาญจนบุรี ผู้ประสบภัย ผู้ด้อยโอกาส ผู้พิการได้รับการช่วยเหลือ	20,000	จังหวัดกาญจนบุรี	สำนักงานเหล่ากาชาดจังหวัดกาญจนบุรี				←	—	—	→					

ยุทธศาสตร์ที่ 3 การพัฒนาด้านสิ่งแวดล้อม

กลยุทธ์ การบริหารจัดการคุณภาพสิ่งแวดแล้อม

1. แผนงานบริหารงานทั่วไป

ลำดับที่	โครงการ/กิจกรรม	ผลผลิตของแต่ละโครงการ/กิจกรรม	งบประมาณ (บาท)	สถานที่ดำเนินการ	หน่วยงานรับผิดชอบหลัก	พ.ศ. 2566			พ.ศ. 2567								
						ต.ค.	พ.ย.	ธ.ค.	ม.ค.	ก.พ.	มี.ค.	เม.ย.	พ.ค.	มิ.ย.	ก.ค.	ส.ค.	ก.ย.
4.	โครงการปลูกต้นไม้เพื่อเพิ่มพื้นที่สีเขียวและปรับสภาพภูมิทัศน์	ประชาชนมีส่วนร่วมปลูกต้นไม้เพื่อเพิ่มพื้นที่สีเขียวและปรับสภาพภูมิทัศน์ให้ส่วยงามร่มรื่น อนุรักษาทรัพยากรป่าไม้และธรรมชาติให้คงอยู่คู่ท้องถิ่น	50,000	เขตเทศบาล	งานธุรการ สำนักปลัด	←	—	—	—	—	—	—	—	—	—	—	→

ยุทธศาสตร์ที่ 3 การพัฒนาด้านสิ่งแวดล้อม

กลยุทธ์ การพัฒนาคุณภาพชีวิตของประชาชน

2. แผนงานการเกษตร

ลำดับที่	โครงการ/กิจกรรม	ผลผลิตของแต่ละโครงการ/กิจกรรม	งบประมาณ (บาท)	สถานที่ดำเนินการ	หน่วยงานรับผิดชอบหลัก	พ.ศ. 2566			พ.ศ. 2567								
						ต.ค.	พ.ย.	ธ.ค.	ม.ค.	ก.พ.	มี.ค.	เม.ย.	พ.ค.	มิ.ย.	ก.ค.	ส.ค.	ก.ย.
5.	โครงการศึกษาธรรมชาติและอนุรักษ์สิ่งแวดล้อม	เด็กและเยาวชนได้รับความรู้ในการศึกษาธรรมชาติและตระหนักถึงความสำคัญของการอนุรักษ์สิ่งแวดล้อม มีส่วนร่วมในการอนุรักษ์ธรรมชาติและสิ่งแวดล้อม	24,000	เขตเทศบาล	งานสุขาภิบาลอนามัยและสิ่งแวดล้อม สำนักปลัด			↔	↔								

ยุทธศาสตร์ที่ 3 การพัฒนาด้านสิ่งแวดล้อม

กลยุทธ์ การพัฒนาคุณภาพชีวิตของประชาชน

3. แผนงานเคหะและชุมชน

ลำดับที่	โครงการ/กิจกรรม	ผลผลิตของแต่ละโครงการ/กิจกรรม	งบประมาณ (บาท)	สถานที่ดำเนินการ	หน่วยงานรับผิดชอบหลัก	พ.ศ. 2566			พ.ศ. 2567								
						ต.ค.	พ.ย.	ธ.ค.	ม.ค.	ก.พ.	มี.ค.	เม.ย.	พ.ค.	มิ.ย.	ก.ค.	ส.ค.	ก.ย.
6.	โครงการคัดแยกขยะและนำกลับมาใช้ใหม่	เด็กและเยาวชนได้รับความรู้เรื่องการจัดการขยะมูลฝอย การจัดเก็บและการกำจัดขยะมีประสิทธิภาพมากยิ่งขึ้น	15,000	เขตเทศบาล	งานสุขาภิบาลอนามัยและสิ่งแวดล้อม สำนักปลัด					←	→						

ยุทธศาสตร์ที่ 4 การพัฒนาด้านการสาธารณสุขและคุณภาพชีวิต

กลยุทธ์ การบริหารจัดการระบบการบริการสาธารณสุข

1. แผนงานสาธารณสุข

ลำดับที่	โครงการ/กิจกรรม	ผลผลิตของแต่ละโครงการ/กิจกรรม	งบประมาณ (บาท)	สถานที่ดำเนินการ	หน่วยงานรับผิดชอบหลัก	พ.ศ. 2566			พ.ศ. 2567								
						ต.ค.	พ.ย.	ธ.ค.	ม.ค.	ก.พ.	มี.ค.	เม.ย.	พ.ค.	มิ.ย.	ก.ค.	ส.ค.	ก.ย.
7.	โครงการป้องกันและรณรงค์ยาเสพติดในโรงเรียน	เด็กและเยาวชนได้รับความรู้เรื่องยาเสพติดในโรงเรียน	16,500	โรงเรียนในเขตเทศบาล	งานสุขาภิบาลอนามัยและสิ่งแวดล้อม สำนักปลัด								↔	↔			
8.	โครงการพัฒนาศักยภาพด้านสุขภาพและป้องกันโรค	ประชาชนได้รับความรู้ด้านสุขภาพและป้องกันโรค	10,000	เขตเทศบาล	งานสุขาภิบาลอนามัยและสิ่งแวดล้อม สำนักปลัด					↔	↔						
9.	โครงการรณรงค์และป้องกันโรคไข้เลือดออก	ประชาชนปลอดภัยจากโรคไข้เลือดออก	41,000	เขตเทศบาล	งานสุขาภิบาลอนามัยและสิ่งแวดล้อม สำนักปลัด	↔	↔	↔	↔	↔	↔	↔	↔	↔	↔	↔	↔
10.	โครงการสัตว์ปลอดโรค คนปลอดภัยจากโรคพิษสุนัขบ้า	ประชาชนปลอดภัยจากโรคพิษสุนัขบ้า	36,600	เขตเทศบาล	งานสุขาภิบาลอนามัยและสิ่งแวดล้อม สำนักปลัด	↔	↔	↔	↔	↔	↔	↔	↔				
11.	โครงการสำรวจข้อมูลและขึ้นทะเบียนสัตว์ ตามโครงการสัตว์ปลอดโรค คนปลอดภัยจากโรคพิษสุนัขบ้า เทศบาลตำบลหวายเหนียว	เทศบาลมีได้มีข้อมูลจากการสำรวจข้อมูลจำนวนสัตว์และขึ้นทะเบียนสัตว์ (สุนัข-แมว) ปีละ 2 ครั้ง ภายในเขตเทศบาลตำบลหวายเหนียว ทำให้การปฏิบัติงานมีประสิทธิภาพ	6,000	เขตเทศบาล	งานสุขาภิบาลอนามัยและสิ่งแวดล้อม สำนักปลัด			↔	↔					↔	↔		

ลำดับที่	โครงการ/กิจกรรม	ผลผลิตของแต่ละโครงการ/กิจกรรม	งบประมาณ (บาท)	สถานที่ดำเนินการ	หน่วยงานรับผิดชอบหลัก	พ.ศ. 2566			พ.ศ. 2567								
						ต.ค.	พ.ย.	ธ.ค.	ม.ค.	ก.พ.	มี.ค.	เม.ย.	พ.ค.	มิ.ย.	ก.ค.	ส.ค.	ก.ย.
12.	เงินอุดหนุนโครงการพระราชดำริด้านสาธารณสุข	ประชาชนได้รับความรู้เกี่ยวกับด้านสาธารณสุขจากการดำเนินงานตามแนวทางโครงการพระราชดำริ จำนวน 3 โครงการ ให้กับคณะกรรมการหมู่บ้าน หมู่บ้านละ 20,000บาท จำนวน 7 หมู่บ้าน	140,000	เขตเทศบาล	งานสุขาภิบาลอนามัยและสิ่งแวดล้อม สำนักปลัด		↔	↔									

ยุทธศาสตร์ที่ 4 การพัฒนาด้านการสาธารณสุขและคุณภาพชีวิต

กลยุทธ์ พัฒนาศักยภาพการบริหารจัดการด้านสาธารณสุข

2. แผนงานงบกลาง

ลำดับที่	โครงการ/กิจกรรม	ผลผลิตของแต่ละโครงการ/กิจกรรม	งบประมาณ (บาท)	สถานที่ดำเนินการ	หน่วยงานรับผิดชอบหลัก	พ.ศ. 2566			พ.ศ. 2567								
						ต.ค.	พ.ย.	ธ.ค.	ม.ค.	ก.พ.	มี.ค.	เม.ย.	พ.ค.	มิ.ย.	ก.ค.	ส.ค.	ก.ย.
13.	โครงการจ่ายเงินเพื่อสมทบกองทุนหลักประกันสุขภาพ องค์กรปกครองส่วนท้องถิ่น (สปสช.)	1.1เพื่อจ่ายเป็นเงินสมทบกองทุนหลักประกันสุขภาพองค์กรปกครองส่วนท้องถิ่น (สปสช.) ให้ดำเนินงานและบริหารจัดการมีประสิทธิภาพ	100,000	เขตเทศบาล	งานสุขาภิบาลอนามัยและสิ่งแวดล้อม สำนักปลัด	←											→

ยุทธศาสตร์ที่ 5 การพัฒนาด้านการศึกษาและสังคม

กลยุทธ์ การส่งเสริมกิจกรรมทางการศึกษา

1. แผนงานการศึกษา

ลำดับที่	โครงการ/กิจกรรม	ผลผลิตของแต่ละโครงการ/กิจกรรม	งบประมาณ (บาท)	สถานที่ดำเนินการ	หน่วยงานรับผิดชอบหลัก	พ.ศ. 2566			พ.ศ. 2567								
						ต.ค.	พ.ย.	ธ.ค.	ม.ค.	ก.พ.	มี.ค.	เม.ย.	พ.ค.	มิ.ย.	ก.ค.	ส.ค.	ก.ย.
14.	โครงการจัดงานวันเด็กแห่งชาติ	เด็กและเยาวชนมีโอกาสแสดงความคิดสร้างสรรค์	90,000	ในเขตเทศบาล	งานบริหารการศึกษา สำนักปลัดฯ				✓								

ยุทธศาสตร์ที่ 5 การพัฒนาด้านการศึกษาและสังคม

กลยุทธ์ การสนับสนุนกิจกรรมเพื่อการพัฒนาคุณภาพชีวิต

2. แผนงานการศาสนาวัฒนธรรมและนันทนาการ

ลำดับที่	โครงการ/กิจกรรม	ผลผลิตของแต่ละโครงการ/กิจกรรม	งบประมาณ (บาท)	สถานที่ดำเนินการ	หน่วยงานรับผิดชอบหลัก	พ.ศ. 2566			พ.ศ. 2567								
						ต.ค.	พ.ย.	ธ.ค.	ม.ค.	ก.พ.	มี.ค.	เม.ย.	พ.ค.	มิ.ย.	ก.ค.	ส.ค.	ก.ย.
15.	โครงการจัดการแข่งขันกีฬาสำหรับเด็กเยาวชนและประชาชน	เด็กเยาวชน และประชาชนมีสุขภาพร่างกายที่แข็งแรง และเปิดโอกาสให้มีพื้นที่ในการออกกำลังกาย	25,000	เขตเทศบาล	งานธุรการ สำนักปลัดฯ				←	—	—	—	—	—	—	—	→
16.	โครงการจัดงานทำบุญตักบาตร “วันขึ้นปีใหม่”	ประชาชนมีส่วนร่วมสืบทอดวัฒนธรรมประเพณีอันดีงาม	8,000	เขตเทศบาล	งานบริหารการศึกษา สำนักปลัดฯ				✓								
17.	โครงการจัดงานประเพณีลอยกระทง	ประชาชนมีส่วนร่วมสืบทอดวัฒนธรรมประเพณีอันดีงาม	40,000	เขตเทศบาล	งานบริหารการศึกษา สำนักปลัดฯ		✓										
18.	โครงการจัดงานประเพณีสงกรานต์	ประชาชนมีส่วนร่วมสืบทอดวัฒนธรรมประเพณีอันดีงาม	60,000	เขตเทศบาล	งานบริหารการศึกษา สำนักปลัดฯ							✓					

ลำดับที่	โครงการ/กิจกรรม	ผลผลิตของแต่ละโครงการ/กิจกรรม	งบประมาณ (บาท)	สถานที่ดำเนินการ	หน่วยงานรับผิดชอบหลัก	พ.ศ. 2566			พ.ศ. 2567								
						ต.ค.	พ.ย.	ธ.ค.	ม.ค.	ก.พ.	มี.ค.	เม.ย.	พ.ค.	มิ.ย.	ก.ค.	ส.ค.	ก.ย.
19.	โครงการจัดงานประเพณีแห่เทียนพรรษา	ประชาชนมีส่วนร่วมสืบทอดวัฒนธรรมประเพณีอันดีงาม	20,000	เขตเทศบาล	งานบริหารการศึกษา สำนักปลัดฯ										✓		
20.	โครงการจัดกิจกรรมเฉลิมฉลองเทิด พระเกียรติ พระบรมวงศานุวงศ์และงานราชพิธีต่างๆ เช่น -วันพ่อแห่งชาติ -วันแม่แห่งชาติ -วันคล้ายวันสวรรคตของรัชกาลที่ 9ฯลฯ	คณะผู้บริหาร พนักงาน ลูกจ้างประจำ พนักงานจ้าง และประชาชนมีโอกาสร่วมกันถวายพระพร และแสดงความจงรักภักดี	40,000	เขตเทศบาล	งานบริหารการศึกษา สำนักปลัดฯ	✓		✓								✓	
21.	จัดซื้อพวงมาลัย ช่อดอกไม้ กระเช้าดอกไม้ พวงมาลา	คณะผู้บริหาร พนักงาน ลูกจ้างประจำ พนักงานจ้าง และประชาชนมีโอกาสร่วมกันถวายพระพร และแสดงความจงรักภักดี	3,000	เขตเทศบาล	งานบริหารการศึกษา สำนักปลัดฯ												

ยุทธศาสตร์ที่ 6 การพัฒนาด้านการเมืองการบริหาร

กลยุทธ์ ส่งเสริมและพัฒนาระบบการบริหารจัดการที่ดี

1. แผนงานบริหารงานทั่วไป

ลำดับที่	โครงการ/กิจกรรม	ผลผลิตของแต่ละโครงการ/กิจกรรม	งบประมาณ (บาท)	สถานที่ดำเนินการ	หน่วยงานรับผิดชอบหลัก	พ.ศ. 2566			พ.ศ. 2567								
						ต.ค.	พ.ย.	ธ.ค.	ม.ค.	ก.พ.	มี.ค.	เม.ย.	พ.ค.	มิ.ย.	ก.ค.	ส.ค.	ก.ย.
22.	โครงการจัดการเลือกตั้งผู้บริหารท้องถิ่นและสมาชิกสภาท้องถิ่น	เพื่อให้การดำเนินการจัดการเลือกตั้งผู้บริหารท้องถิ่นหรือสมาชิกสภาท้องถิ่นตามที่กฎหมายกำหนด เป็นไปด้วยความเรียบร้อย	150,000	เขตเทศบาล	งานธุรการ สำนักปลัดฯ	←	—	→	—	—	—	—	—	—	—	—	—
23.	โครงการฝึกอบรมและศึกษาดูงานคณะผู้บริหาร สมาชิกสภาเทศบาล พนักงานเทศบาล ลูกจ้างประจำและพนักงานจ้าง	คณะผู้บริหาร สมาชิกสภาเทศบาล พนักงานเทศบาล ลูกจ้างประจำและพนักงานจ้าง ได้รับประสบการณ์เพื่อนำมาพัฒนาองค์กร	50,000	สถานที่ศึกษาดูงาน	งานธุรการ สำนักปลัดฯ				←	—	—	→				
24.	โครงการส่งเสริมคุณธรรมและความโปร่งใสเพื่อป้องกันการทุจริตและประพฤติมิชอบ	คณะผู้บริหาร สมาชิกสภาเทศบาล พนักงานเทศบาล ลูกจ้างประจำและพนักงานจ้าง ได้รับความรู้เพื่อนำมาปฏิบัติงานอย่างโปร่งใส	9,000	สถานที่จัดฝึกอบรม	งานการเจ้าหน้าที่	←	—	—	—	—	—	—	—	—	—	—	→
25.	โครงการขอรับเงินอุดหนุนศูนย์ปฏิบัติการร่วมในการช่วยเหลือประชาชนขององค์ กรปกครองส่วนท้องถิ่น ระดับอำเภอ	การดำเนินงานของศูนย์ปฏิบัติการร่วมในการช่วยเหลือประชาชนขององค์กรปกครองส่วนท้องถิ่นของอำเภอท่ามะกา ประจำปีงบประมาณ พ.ศ. 2567 ให้แก่เทศบาลตำบลพระแท่นลำพระยา อำเภอท่ามะกา ปฏิบัติงานบริการประชาชนอย่างมีประสิทธิภาพ	30,0000	ในเขตอำเภอท่ามะกา	งานธุรการ สำนักปลัดฯ	←	—	—	→							

ยุทธศาสตร์ที่ 6 การพัฒนาด้านการเมืองการบริหาร

กลยุทธ์ การรักษาความสงบปลอดภัยในชีวิตและทรัพย์สิน

2. แผนงานควบคุมภายในและการตรวจสอบภายใน

ลำดับที่	โครงการ/กิจกรรม	ผลผลิตของแต่ละโครงการ/กิจกรรม	งบประมาณ (บาท)	สถานที่ดำเนินการ	หน่วยงานรับผิดชอบหลัก	พ.ศ. 2566			พ.ศ. 2567								
						ต.ค.	พ.ย.	ธ.ค.	ม.ค.	ก.พ.	มี.ค.	เม.ย.	พ.ค.	มิ.ย.	ก.ค.	ส.ค.	ก.ย.
26.	โครงการฝึกอบรมสร้างความรู้ความเข้าใจ “การควบคุมภายในและการบริหารจัดการความเสี่ยง” ตามหลักเกณฑ์กระทรวงการคลังว่าด้วยมาตรฐานและหลักเกณฑ์ปฏิบัติการควบคุมภายในและการบริหารจัดการความเสี่ยงสำหรับหน่วยงานของรัฐ	คณะผู้บริหาร สมาชิกสภาเทศบาล พนักงานเทศบาล ลูกจ้างประจำและพนักงานจ้าง ได้รับความรู้เพื่อนำมาปฏิบัติงานอย่างมีประสิทธิภาพ	20,000	เขตเทศบาล	งานควบคุมและตรวจสอบภายในสำนักปลัดฯ	←											→

ยุทธศาสตร์ที่ 6 การพัฒนาด้านการเมืองการบริหาร

กลยุทธ์ การรักษาความสงบปลอดภัยในชีวิตและทรัพย์สิน

3. แผนงานการรักษาความสงบภายใน

ลำดับที่	โครงการ/กิจกรรม	ผลผลิตของแต่ละโครงการ/กิจกรรม	งบประมาณ (บาท)	สถานที่ดำเนินการ	หน่วยงานรับผิดชอบหลัก	พ.ศ. 2566			พ.ศ. 2567								
						ต.ค.	พ.ย.	ธ.ค.	ม.ค.	ก.พ.	มี.ค.	เม.ย.	พ.ค.	มิ.ย.	ก.ค.	ส.ค.	ก.ย.
27.	โครงการรักษาความสงบเรียบร้อยภาย ในเขตเทศบาลเพื่อลดอุบัติเหตุทางถนนในช่วงเทศกาลสำคัญ	อุบัติเหตุทางถนนในช่วงเทศกาลปีใหม่ และเทศกาลสงกรานต์ลดลง	30,000	ริมคลองชลประทาน เขตเทศบาล	งานป้องกันฯ สำนักปลัดฯ			↔				✓					
28.	โครงการช่วยเหลือประชาชนกรณีประสบสาธารณภัย	ผู้ประสบภัยได้รับความช่วยเหลือและบรรเทาความเดือดร้อน	100,000	ในเขตเทศบาล	งานป้องกันฯ สำนักปลัดฯ	←	—	—	—	—	—	—	—	—	—	—	→
29.	โครงการอบรมชุดปฏิบัติการ “จิตอาสาภัยพิบัติ” ประจำเทศบาลตำบลหวายเหนียว	สมาชิกอาสาสมัครมีทักษะในการปฏิบัติงานเพิ่มมากขึ้น	50,000	เขตเทศบาล	งานป้องกันฯ สำนักปลัดฯ	←	—	—	—	—	—	—	—	—	—	—	→
										←	—	—	—	—	—	—	→

ลำดับที่	โครงการ/กิจกรรม	ผลผลิตของแต่ละโครงการ/กิจกรรม	งบประมาณ (บาท)	สถานที่ดำเนินการ	หน่วยงานรับผิดชอบหลัก	พ.ศ. 2566			พ.ศ. 2567								
						ต.ค.	พ.ย.	ธ.ค.	ม.ค.	ก.พ.	มี.ค.	เม.ย.	พ.ค.	มิ.ย.	ก.ค.	ส.ค.	ก.ย.
30	โครงการให้ความรู้เกี่ยวกับการป้องกันและบรรเทาสาธารณให้แก่เด็ก เยาวชน หรือประชาชน รวมทั้งซ้อมแผนป้องกันและบรรเทาสาธารณภัยให้แก่เจ้าหน้าที่ป้องกันและบรรเทาสาธารณภัย	เด็ก เยาวชน หรือประชาชนได้รับความรู้เกี่ยวกับการป้องกันและบรรเทาสาธารณภัย และพนักงานเตรียมความพร้อมการบรรเทาสาธารณภัย	40,000	เขตเทศบาล	งานป้องกันฯ สำนักปลัดฯ											✓	

ยุทธศาสตร์ที่ 6 การพัฒนาด้านการเมืองการบริหาร

กลยุทธ์ ยกระดับและสร้างความเข้มแข็งให้กับประชาชน

4. แผนงานสร้างความเข้มแข็งของชุมชน

ลำดับที่	โครงการ/กิจกรรม	ผลผลิตของแต่ละโครงการ/กิจกรรม	งบประมาณ (บาท)	สถานที่ดำเนินการ	หน่วยงานรับผิดชอบหลัก	พ.ศ. 2566			พ.ศ. 2567								
						ต.ค.	พ.ย.	ธ.ค.	ม.ค.	ก.พ.	มี.ค.	เม.ย.	พ.ค.	มิ.ย.	ก.ค.	ส.ค.	ก.ย.
31.	โครงการจัดประชุมประชาคม/เวทีสาธารณะ	ชุมชนมีการจัดทำ/ทบทวนแผนชุมชนเป็นเครื่องมือในการสร้างความเข้มแข็งและเกิดกระบวนการเรียนรู้ร่วมกันของประชาชน	10,000	หมู่บ้าน/ชุมชนในเขตเทศบาล	งานแผนและงบประมาณ งานพัฒนาชุมชน สำนักปลัดฯ	←											→

ยุทธศาสตร์ที่ 8 การพัฒนาด้านเด็กปฐมวัย(แรกเกิดถึงก่อนเข้าประถมศึกษาปีที่ ๑)

กลยุทธ์ การส่งเสริมและสนับสนุนการพัฒนาทางการศึกษา

1. แผนงานการศึกษา

ลำดับที่	โครงการ/กิจกรรม	ผลผลิตของแต่ละโครงการ/กิจกรรม	งบประมาณ (บาท)	สถานที่ดำเนินการ	หน่วยงานรับผิดชอบหลัก	พ.ศ. 2566			พ.ศ. 2567								
						ต.ค.	พ.ย.	ธ.ค.	ม.ค.	ก.พ.	มี.ค.	เม.ย.	พ.ค.	มิ.ย.	ก.ค.	ส.ค.	ก.ย.
32.	โครงการสนับสนุนค่าใช้จ่ายการบริหารสถานศึกษา (จัดการเรียนการสอน)	เพื่อจ่ายเป็นเงินสนับสนุนค่าใช้จ่ายในการจัดการศึกษา ตั้งแต่ระดับอนุบาลจนจบการศึกษาขั้นพื้นฐาน ระดับการศึกษาก่อนประถมศึกษา ดังนี้ ค่าจัดการเรียนการสอน อัตราคนละ 1,734.-บาท/ปี เป็นเงิน 42,500.-บาท เป็นค่าหนังสือเรียน อัตราคนละ 200.- บาท/ปี ค่าอุปกรณ์การเรียน อัตราคนละ 290.-บาท/ปี ค่าเครื่องแบบนักเรียน อัตราคนละ 325.-บาท/ปี ค่ากิจกรรมพัฒนาผู้เรียน อัตราคนละ 438.-บาท/ปี รวมเป็นเงิน 1,253.-บาท/คน/ปี เป็นเงิน 28,250.-บาท	70,750	ศูนย์พัฒนาเด็กเล็กเทศบาลหวายเหนียว	งานบริหารการศึกษา สำนักปลัดฯ							↔	↔	↔			
33.	โครงการสนับสนุนค่าใช้จ่ายในการบริหารสถานศึกษา(อาหารกลางวัน)	เพื่อจ่ายเป็นค่าอาหารกลางวันสำหรับเด็กปฐมวัย ศูนย์พัฒนาเด็กเล็กเทศบาลตำบลหวายเหนียว จำนวน 245 วัน อัตราคนละ 36 บาท/วัน จำนวน 25 คน	220,500	ศูนย์พัฒนาเด็กเล็กเทศบาลหวายเหนียว	งานบริหารการศึกษา สำนักปลัดฯ	←	←	←	←	←	←	←	←	←	←	←	→
34.	โครงการส่งเสริมอาหารเสริม(นม) ให้แก่โรงเรียนวัดหวายเหนียวและศูนย์พัฒนาเด็กเล็กเทศบาลตำบลหวายเหนียว	เพื่อจ่ายเป็นค่าจัดซื้ออาหารเสริม(นม) -ให้แก่โรงเรียนวัดหวายเหนียว “ปุญสิริวิทยา” (สพฐ.) จำนวน 260 วัน จำนวน 370 คน เป็นเงิน 722,470.-บาท -ให้แก่ศูนย์พัฒนาเด็กเล็กเทศบาลตำบลหวายเหนียว จำนวน 260 วัน จำนวน 25 คน เป็นเงิน 48,900 บาท	771,370	โรงเรียนวัดหวายเหนียว ศูนย์พัฒนาเด็กฯ เทศบาลตำบลหวายเหนียว	งานบริหารการศึกษา สำนักปลัดฯ	←	←	←	←	←	←	←	←	←	←	←	→

ยุทธศาสตร์ที่ 9 การพัฒนาด้านการสงเคราะห์เด็ก สตรี คนชรา คนพิการและคนด้อยโอกาส

กลยุทธ์ ส่งเสริมและสนับสนุนการพัฒนาคุณภาพชีวิต

1. แผนงานการศึกษา

ลำดับที่	โครงการ/กิจกรรม	ผลผลิตของแต่ละโครงการ/กิจกรรม	งบประมาณ (บาท)	สถานที่ดำเนินการ	หน่วยงานรับผิดชอบหลัก	พ.ศ. 2566			พ.ศ. 2567								
						ต.ค.	พ.ย.	ธ.ค.	ม.ค.	ก.พ.	มี.ค.	เม.ย.	พ.ค.	มิ.ย.	ก.ค.	ส.ค.	ก.ย.
35.	โครงการเงินอุดหนุนสำหรับสนับสนุนอาหารกลางวัน	เพื่อจ่ายเป็นเงินอุดหนุนสำหรับสนับสนุนอาหารกลางวันโรงเรียนในสังกัดสำนักงานคณะกรรมการการศึกษาขั้นพื้นฐาน(สพฐ.) โรงเรียนวัดหวายเหนียว “ปุญสิริวิทยา” อัตราคนละ 22 บาท/วัน จำนวน 200 วัน	1,628,000	โรงเรียนวัดหวายเหนียว	งานบริหารการศึกษา สำนักปลัดฯ	←											→

ยุทธศาสตร์ที่ 9 การพัฒนาด้านการสงเคราะห์เด็ก สตรี คนชรา คนพิการและคนด้อยโอกาส

กลยุทธ์ การยกระดับและสร้างความมั่นคงทางสังคม

2. แผนงานสร้างความเข้มแข็งของชุมชน

ลำดับที่	โครงการ/กิจกรรม	ผลผลิตของแต่ละโครงการ/กิจกรรม	งบประมาณ (บาท)	สถานที่ดำเนินการ	หน่วยงานรับผิดชอบหลัก	พ.ศ. 2566			พ.ศ. 2567								
						ต.ค.	พ.ย.	ธ.ค.	ม.ค.	ก.พ.	มี.ค.	เม.ย.	พ.ค.	มิ.ย.	ก.ค.	ส.ค.	ก.ย.
36.	โครงการจัดกิจกรรมเนื่องในวันสตรีสากล	สตรีในเขตเทศบาลตำบลหวายเหนียวมีบทบาททางการเมืองและสังคมมากขึ้น	10,000	หมู่บ้าน/ชุมชนในเขตเทศบาล	งานพัฒนาชุมชน สำนักปลัดฯ				↔	↔	↔	↔					
37.	โครงการพัฒนาศักยภาพและคุณภาพชีวิตผู้สูงอายุ	ผู้สูงอายุได้รับความรู้ด้านการพัฒนาคุณภาพชีวิต	35,000	เทศบาล สถานที่ดูงานฯ	งานพัฒนาชุมชน สำนักปลัดฯ				↔	↔	↔	↔	↔	↔	↔		
38.	โครงการจัดตั้ง/ส่งเสริมและพัฒนากลุ่มอาชีพ (ฝึกอบรมอาชีพให้แก่ประชาชน)	ประชาชนได้รับการพัฒนาความรู้และทักษะของอาชีพ	50,000	หมู่บ้าน/ชุมชนในเขตเทศบาล	งานพัฒนาชุมชน สำนักปลัดฯ					↔	↔	↔	↔	↔	↔	↔	↔

ลำดับที่	โครงการ/กิจกรรม	ผลผลิตของแต่ละโครงการ/กิจกรรม	งบประมาณ (บาท)	สถานที่ดำเนินการ	หน่วยงานรับผิดชอบหลัก	พ.ศ. 2566			พ.ศ. 2567								
						ต.ค.	พ.ย.	ธ.ค.	ม.ค.	ก.พ.	มี.ค.	เม.ย.	พ.ค.	มิ.ย.	ก.ค.	ส.ค.	ก.ย.
39.	โครงการฝึกอบรมและทัศนศึกษาดูงานนอกสถานที่ของคณะกรรมการสภาเด็กและเยาวชน	คณะกรรมการสภาเด็กและเยาวชนมีความรู้ในการดำเนินงานของสภาและประชาธิปไตย	50,000	โรงเรียนวัดหวายเหนียว	งานบริหารการศึกษา สำนักปลัดฯ						←	—	—	—	—	→	
40.	โครงการสนับสนุนและจัดกิจกรรมครอบครัวสานสัมพันธ์ให้กับศูนย์พัฒนาครอบครัวฯ	คณะทำงานและสมาชิก ศพค. สถาบันครอบครัวมีความเข้มแข็ง	60,000	หมู่บ้าน/ชุมชนในเขตเทศบาล	งานพัฒนาชุมชน สำนักปลัดฯ				←	—	—	—	—	—	—	—	→

ยุทธศาสตร์ที่ 9 การพัฒนาด้านการสงเคราะห์เด็ก สตรี คนชรา คนพิการและคนด้อยโอกาส

กลยุทธ์ การยกระดับและสร้างความมั่นคงทางสังคม

3 . แผนงานงบกลาง

ลำดับที่	โครงการ/กิจกรรม	ผลผลิตของแต่ละโครงการ/กิจกรรม	งบประมาณ (บาท)	สถานที่ดำเนินการ	หน่วยงานรับผิดชอบหลัก	พ.ศ. 2565			พ.ศ. 2567								
						ต.ค.	พ.ย.	ธ.ค.	ม.ค.	ก.พ.	มี.ค.	เม.ย.	พ.ค.	มิ.ย.	ก.ค.	ส.ค.	ก.ย.
41.	โครงการสร้างหลักประกันด้านรายได้แก่ผู้สูงอายุ	ผู้สูงอายุมีคุณภาพชีวิตที่ดีขึ้น	7,800,000	เขตเทศบาลฯ	งานพัฒนาชุมชน สำนักปลัดฯ	←											→
42.	โครงการสนับสนุนการเสริมสร้างสวัสดิการทางสังคมให้แก่คนพิการหรือทุพพลภาพ	ผู้พิการหรือทุพพลภาพมีคุณภาพชีวิตที่ดีขึ้น	1,200,000	ในเขตเทศบาลฯ	งานพัฒนาชุมชน สำนักปลัดฯ	←											→
43.	โครงการเบี้ยยังชีพผู้ป่วยเอดส์	ผู้ป่วยเอดส์มีคุณภาพชีวิตที่ดีขึ้น	6,000	ในเขตเทศบาลฯ	งานพัฒนาชุมชน สำนักปลัดฯ	←											→

บัญชีครุภัณฑ์
แผนการดำเนินงาน ประจำปีงบประมาณ พ.ศ. 2567
เทศบาลตำบลหวายเหนียว

แบบ ผด.02/1

1. แผนงานบริหารทั่วไป

ลำดับที่	โครงการ/กิจกรรม	ผลผลิตของแต่ละโครงการ/กิจกรรม	งบประมาณ (บาท)	สถานที่ดำเนินการ	หน่วยงานรับผิดชอบหลัก	พ.ศ. 2566			พ.ศ. 2567								
						ต.ค.	พ.ย.	ธ.ค.	ม.ค.	ก.พ.	มี.ค.	เม.ย.	พ.ค.	มิ.ย.	ก.ค.	ส.ค.	ก.ย.
	<u>งานบริหารทั่วไป</u> <u>ครุภัณฑ์สำนักงาน</u>																
44.	เครื่องปรับอากาศ ขนาด 36,000 บีทียู	จัดซื้อเครื่องปรับอากาศ ขนาด 36,000 บีทียู เพื่อติดตั้งที่ห้องกองคลัง จำนวน 1 ตัว (ตามบัญชีราคามาตรฐานครุภัณฑ์) เพื่อเป็นการประหยัดพลังงานและลดมลพิษในอากาศ	45,500	เทศบาลตำบลหวายเหนียว	กองคลัง				←	—	—	—	—	—	—	—	→